南華日報

集國父遺墨

本報創刊於民國十九年二月

社長 鄭啟東

今日一大張零售軍票拾錢

社址：香港中住吉通六十三號

郵政信箱第三六九號

電話：社長室二三九二五 營業部二五六一二 編輯部二三九二五

廣州分銷處：電話一五七八○ 槳欄路一百一十二號二樓

湘北日軍攻入常德

并突入七里橋猛烈巷戰

日駐華派遣軍發表一週間戰況

（本報專譯）華中前線某基地廿六日同盟社電・日軍部隊已於上午一時攻入湘北洞庭湖以西之敵軍重要基地常德云・

（華中日軍前線廿六日同盟社電）日軍爲策應進攻常德之部隊・乃對七里橋（常德東方二公里）之渝軍加以猛攻・已于廿六日上午正時廿分攻入城內・又另一隊日軍遂次攻佔正門城外之碉堡・迅速向前挺進・已突入城內之日軍挺身部隊・到處切斷渝軍・刻正在展開猛烈之巷戰中・

（南京廿六日同盟社電）日駐華派遣軍于廿六日發表一週戰況如次・在洞庭湖西方作戰之日軍刻正賡續進攻・相繼攻陷津市澧縣等要衝・突破澧水陣綫・已於十八日佔領渝「第七十四軍」之根據地慈利・臨澧・復到處擊破渝軍・於廿一日攻陷桃源・更賡續圍攻渝軍・又另一隊日軍突然進攻常德東方之龍陽・於廿日傍晚將其完全佔領・刻正掃蕩潰走之渝軍中・又日軍已迅速佔領常德四周之陣地阪市・河洑等處・茲又佔領桃源・龍陽等地後・對於常德已構成包圍陣勢・其陷落殆爲時間問題・此華在物質與精神兩方面・予渝方之影響至大・一方面日軍在空軍部隊與國府軍隊密切合作之下・自本月十八日以來・在各地展開剿共戰・收獲莫大戰果・即在華北方面開始魯北肅清作戰・刻正澈底殲滅盤據舊黃河及小淸河下游地域之淸河軍區共產軍・又華南方面日軍・則在廣九鐵路西方作戰・已于十九日佔領渝軍根據地大嶺・正賡續擴大戰果中・又日航空部隊協力日軍進攻作戰外・更對渝美聯合空軍予以重創・粉碎其反攻企圖・曾于廿一日以戰鬥及轟炸機連合編隊奇襲恩施・擊落渝美飛機八架・廿二日在寧鄉（長沙西方五公里）猛炸企圖援救常德之渝軍二萬人・繼於廿日廿四日兩日襲常德及其附近・收獲莫大戰果・

（太原廿六日同盟社電）日軍廿二日于晉省臨縣北方十公里楊字會掃蕩冀中軍區共軍「第三縱隊第十七團」約四百人・加以猛攻・獲舉如次戰果・共軍陣亡七十人・被俘卅二人・日軍鹵獲輕機槍二挺・步槍廿九枝・擲彈筒二個・及其他軍械極夥・

戰前英美所採政策 實即製造戰爭政策

─揭破英美挑撥戰爭事實─

日情報局井口部長談

（東京廿八日同盟社電）日情報局新任第三部長井口貞夫廿六日上午會見外國記者團・曾就戰前之日美關係及大東亞戰爭爆發之主因・加以闡述謂・「戰前英美兩國政府所採之政策・實即製造戰爭的典型政策」・而揭發英美挑撥戰爭之事實・最後井說明日本之戰爭目的・實在謀求眞正之世界和平・按井口部長戰前曾任日駐美大使館參事官・輔助野村來栖兩大使努力於日美交涉・所論至爲正確・茲誌其要旨如次・

帝國爲自存自衛計・迫不得已乃於前年十二月八日對英美宣戰・實則美國之公然對日挑戰・書前此十餘日亦即二年前之今日・即已由赫爾手交我野村來栖兩大使・自昭和十四年（民國廿八年）七月美國片面通告廢棄日美通商航海條約以來・美國所取之對日政策・即爲特其優異之經濟資源實行非法之經濟封鎖・其初則威嚇日本之對華政策・以援助渝方・後見日本并未屈服其威迫之下・乃復逐次實行禁止石油・鐵・碎鐵及其他金屬以及機械等重要物資輸往日本・復于昭和十六年（民國卅年）七月下令凍結日本資產・其壓迫日本可謂無所不用其極・

夫經濟封鎖・在承平時代即視爲敵性行爲・美并爲戰爭之原因・美國本身視之・已承認係藉經濟對日經濟封鎖政策・即在其手段實行戰爭之行爲・當時美國所以不用武力而採經濟手段者・不過爲其于軍備未完成以前所採取之對日進攻有利之手段・然當時日本政府力求太平洋成爲眞正之和平與安定之領域・俾能保存自己并防止戰爭擴大爲世界戰爭起見・故戰前半年餘之日美交涉・即不外基於此種善意與良心而努力・但日本之一切希望與努力・終因美國政府之一貫好戰意志而化爲泡影・蓋前年今日美政府於日美舉行第四次正式會談時・曾提出所謂赫爾四原則・其內容解釋美方主張締結多角互不侵犯條約・日軍全面由中國及越南撤退・否認國民政府及日本退出三國同盟等・吾人既不欲使自己祖國置於美國之支配下・故對於美國此種無理要求・實無接受之理・

美政府爲向其國民强辯其軍事失敗并爲對世界掩飾其好戰政策起見・已屢次對日軍襲擊・珍珠灣之事大事歪曲之宣傳・然按之事實・眞正之挑戰者・乃係美政府自身羅巴特委員會報告書中・對此直認不諱・視乎開戰前日本必需之資源及資材均不充足・故美國所施之經濟壓迫・在日本視之・實不啻一致命之打擊・吾人于檢討開戰之原因時・對此應加以注意・蓋世界恆久和平・若有某一國或敵國壟斷并支配世界經濟資源之手段・并對他國出以干涉與壓迫之故・則絕難實現・職是之故・戰前英美兩國政府所採之政策・實爲製造戰爭典型之政策・

至今日吾人所以確信此次戰爭吾人必獲最後之勝利者・乃因吾人之目的在求藉此次之試練與犧牲・匡正釀成此次戰爭之不合理狀態・先在東亞建設不許互相侵略與獨佔之共存共榮之國際新秩序・以期貢獻世界之和平與進展也・

每週述評

第二屆全國宣傳會議開幕

第二屆全國宣傳會議，於本月二十日在首都揭幕，由林議長親自主持，至廿三日閉幕，通過重要議案多項，如：關於宣傳行政方面者計四十二件；關於宣傳指導方面者計卅三件；關於一般宣傳事業方面者計廿九件；關於特種宣傳事業方面者計十件，均獲完滿結果。並通過總決議文，大意略謂：思想鬥爭，重在宣傳，建國基礎，端賴文化，溯自和平運動展開以後，我第四戰線同志，胆勉勵進，以本位之努力謀和平之拓展，統一之實現，國府還都至年，首屆全國宣傳會議召開以後，內外形勢，變化萬端，由中日基本關係條約簽訂至大東亞戰爭爆發，及本年之國府參戰，及中日同盟條約簽訂，大東亞會議開幕，中國之自由平等已經達到，國父遺志，亦已實現，然環顧國內，[illegible]不惜，[illegible]和平統一，摧[illegible]獨立之人，然大[illegible]所趨，中國之獨立統一，東亞與[illegible]之實現，決非[illegible]，吾人[illegible]，參自當[illegible]，本年[illegible]，適[illegible]戰時文化宣傳政策基本綱要，本屆全國宣傳會議，以確立戰時文化宣傳體制，動員文化宣傳力量，促進統一，完遂戰爭爲其最大課題。吾人誓本最高領袖所訓示，謹遵戰時文化宣傳政策基本綱要，及大會議決强化各部門工作，籌設新聞出版協會，文學著述等，完遂戰時文化宣傳體制云云。由此可見今後我國的戰時宣傳工作之基本方針與實施方策，與已有了很完善的決定，對於一切宣傳工作之加强與推進，亦有了很具體的辦法了。

中國郵政撤消軍管理

中國郵政於前交通部丁部長任內，因恐有不肖之徒，假郵政運輸以行不法，故由日當局實施軍管理，茲和平區域治安已日漸確立，實無繼續施行之必要，經建設部當局與日當局交涉結果，已於廿五日上午十一時，在上海日本大使館事務所，舉行郵政撤消軍管理儀式，這一點對於我國今後的郵務行政之推進，實有極大的助力。

國府調整蘇淮特區通貨

我國民政府爲使蘇淮特區之一切地方行政，趨於合理起見，對於該區之軍事行政各方面已加積極調整，但該地區所流行之通貨，原係聯合準備銀行所發行之聯銀券，實在與我中央當局統一通貨之本旨不無出入，而對於行政方面之影響，亦不無多少影響，故最近乃決定加以調整。第一步辦法，定於本年十二月一日起實施，中央儲備銀行所發行之儲備券在該區域內流通，暫時以儲備券百元對聯銀票十八元之比例，兩者併用，此後視儲備券之流通成績，即停止該地區聯銀票之新發行，並決定于下月一日，實施儲備券對聯銀票之全面交換，更逐漸的以儲備券統一該地區之通貨，這事件，關係于我中央當局統一通貨的進行，我們希望蘇淮民衆，人人均能深明此旨，力作政府之後盾，使該地之通貨調整，得有成效，那是最爲必要的。

世界戰局鳥瞰

本週間之世界戰局，在歐陸戰場和大東亞戰場上均有新的開展：在歐洲方面：基輔方面德軍之反攻，已有良好的收獲，第一是什托密爾之奪回，第二是蘇軍戰力之損失，已達十個師團之衆。德軍更擴大戰果，又再奪回倍希羅夫，柴爾尼霍夫兩要衝，德軍當局這一次的突然發動反擊，不特已收到了預期的效果，而且更證明了德軍之在東線戰場，始終還是把握着主動的地位。至於南太平洋之戰爭狀態，已逐漸移至太平洋中部，吉爾貝特羣島一役，敵方被毀巨艦七艘，飛機一二五架，其損失不輕於所羅門之役，美國海軍，在這連續失敗中，雖然仍然力思再作大舉蠢動，但從五次的玻島海面空戰中，美海軍人員之損失最少也有二萬四千名，至於軍艦飛機之損失，從前者多次的發表中，我們已知道其數目實至驚人，那麼在這慘敗之餘的殘破軍力，假如企圖與日本海軍會戰於太平洋上，其結果當然只有崩潰一途的。

汪主席赴滬

喚起青少年知識份子 認清中國東亞新情勢

促進中國協力建大東亞態勢

（南京廿六日同盟社電）國府汪主席爲視察上海方面起見・乃於廿六日上午十時五十分偕同夫人陳璧君及行政院秘書長周隆庠等・乘機飛滬・

（南京廿六日同盟社電）據此間政界人士談 汪主席赴滬之意義・ 汪主席此次於政務冗繁中・特抽暇於廿六日赴滬・ 汪主席此行將喚起上海青少年知識份子・認清中日同盟條約締結及大東亞共同宣言發表後之中國新情勢・以及中國及東亞之新大東亞所負責任之重大・除使上海青年及知識份子根本改正其思想外・同時將與上海財界各方有力人士懇談・披瀝全國官民打成一片努力完成中國之所負重大責務之決意・ 汪主席前於本年七月下旬赴滬約勾留二週・爲期使收回法租界及公共租界收回後之新上海成爲建設東亞之據點起見・曾集中樞首腦部之全力・積極處理上海工作・同時實施新經濟政策・强制收買棉紗棉布・頗著成效・此次 汪主席赴滬・必將使上海青少年及有力人士貫澈中日同盟條約所指示之中國統一方針・大東亞共同宣言中闡明建設大東亞具體方策・此可謂國府第二次對滬工作之展開・故預料其必將促進中國之建設及協力建設大東亞態勢・

日駐華大使館 報道職權擴充

（上海廿六日同盟社「中央社」電）日駐華大使館此次再度調整機構・暫大使館上海事務所今後之機構・經于昨午在陸海廣田情報部長外報道常會答覆記者團之詢問・今後駐華大使館之機構設總務・情報二部・原有之文化部合併于總務部內・原有之經濟部即予撤消・隸屬于大使館上海事務所・查上海事務所前管轄蘇浙皖三區・今已包括負責揚子江上流武漢及華中一帶之經濟事宜・而上海事務所之原有機構亦有變更・將總務部審議室合併・設總務室・職權綜合大使館一切事宜・次以總務室爲重點・乃勵行大使館之一元化・此外報道課則改爲報道班・原有機構及人事則無變動・且予以擴充職權・而大使館情報部本身機構亦同樣擴充・

巴莫返緬接見記者

闡述大東亞會議意義

希望今後能定期舉行會議

（仰光廿六日同盟社電）緬甸國家代表巴莫氏・此次出席大東亞會議・廿五日在私邸接見記者團・就大東亞會議之意義與印象・發表談話・其大意謂・此次舉行大東亞會議・具有重大意義・各國國家代表及列席會議之江特拉鮑斯氏・係半生爲國奮鬥之鐵漢・而其熱血激昂之志・尤令人敬佩・會議以東條首相作中心・各國家代表觀面會談之情景・一如舉行家族會談・和氣洋溢・而日本方面對於遠來之賓客・款待尤爲週到・故我人於目睹日本國民之熱愛之餘・尤深感激・尤以在東京日比谷公園舉行大東亞集結國民大會・到民衆十萬餘人・情況之熱烈・可謂已達極點・

此次會議 獲三效果

大東亞會議收獲殊多・第一爲發表建設東亞共同宣言・係約定基於正義實現各國之共存共榮・永久保持各國之融合・尊重自由獨立而互相援助者・此於全體代表於各自之演說中・均已加以闡明・會議之第二成果・爲東亞史上初次之各國民族領袖間已獲個人之接觸・此固無庸强調者・惟以得乘此次機緣・拜會中國國民政府 汪主席・此余得以明瞭中國問題之深與・并得獲知滿洲國與緬甸國民之親近性・及菲律賓與緬甸關係之密切・此實意外・余曾在會議中說明緬甸與敵地接壤・因此必須艱難戰鬥・當時各國代表聞聽之餘・均表同情・并諒解緬甸第一線政策・

鄭重表明 印度問題

又余擬鄭重表明者・鮑斯氏所稱・印度問題之解決・若印度不獲自由・則亞洲難獲自由・各國代表聆此言詞・均表同感・又會議之第三成果爲實現建設・東亞新秩序已經發軔・故吾人必須依照既定方針・向前邁進也・爲使各民族之協力一致・友好增進起見・吾人自必忠于職責・余希望大東亞會議今後能定期舉行・又余認爲當前首要之舉在使全體國民能完全瞭解共同宣言之趣旨・在緬甸民族主義上・更應提高大東亞之意識・此次爲與各民族交換意見・並謀强化各民族之連繫性・最後則爲將各民族之文化及生活狀態情報・互相交換・各取其長補其短是也・

中日盟約締結後 新中國充滿光明

─印鮑斯主席返抵昭南談話─

（昭南廿六日同盟社電）自由印度臨時政府主席江特拉鮑斯氏于廿六日接見記者團發表談話・略謂余于訪日歸途訪問南京時・深感 汪主席確爲實現中國 國父孫文遺囑之指導者・同時亦係近代中國之偉大愛國者・今正爲中國民衆謀福利而努力・而新中國之前途・已因此次中日同盟條約之締結而充滿無限之光明・蔣介石一派尚未認清新情勢仍繼續作無益之抗戰・其愚不可及・尤以派兵至印度以與英美協力實爲印度之敵人・彼若仍執迷不悟・則中國民衆不久將完全離叛蔣介石・今日中國當前之急務決非聯結英美・而在統一國內・又菲島今已充滿新生氣象・余確信洛勒爾總統係菲律賓之偉大指導者・總之・東亞各國應以亞洲全體鬪爭觀念・打破一片・爭取最後勝利・

中國當前財政問題

計劃發行事業公債

石渡最高經濟顧問談

（上海廿六日同盟社電）國民政府最高經濟顧問石渡莊太郎此次由日返京・廿五日過滬・廿六日在華懋飯店接見記者團・發表談話說明中國當前之財政問題・蘇淮地區之整通貨等・其大意謂・國府之調新財政年度移于一月以後實行・周財長及財政部當局刻正在滬積極編製新年度預算・國府財政收入以大宗統稅及轉口稅作中心之關稅收入・成績極佳・故預料在編製上亦有良好影響也・又爲吸收通貨與振興生產事業起見・刻正計劃發行事業公債・中儲券決定自下月一日起在蘇淮地區流通・蘇淮地區當可因此在政治上經濟上恢復其本然之姿態・其結果華北所需之小麥及大量之農產物資・今後將由蘇中方面輸往華北・

敵方廣播承認

芬希哈孚 增援困難

（里斯本廿六日同盟社電）據新金山廣播稱・芬希哈孚附近反軸心軍之增援頗爲困難・該方面之地勢尤不適宜大砲及其他重兵器之運輸・此因日軍之奇襲及熱帶病・作戰極受限制・又現于該方面觀察軍情之蔣勒斯不邏治等英軍代表・亦有同樣意見發表・

社論

基輔爭奪戰

二十三日本報社論曾經指出，德蘇戰事，在德軍一力控制聶伯河以至烏克蘭等區域中，只要今後德軍始終不變，採取縱深防禦戰術以應萬變，確保現有防地，以爭取時間，則東線全部戰爭之均衡局面，不但不會動搖，抑且必日益鞏固。同時又指出：截至目前止，並未顯出蘇軍一向作戰劣勢有何轉機，而更常表現德軍採取機動戰略之成就。果然，在同日之電訊，就傳到捷訊謂：「基輔方面，德軍反攻，已將什托密爾奪回。」蘇方情報局亦發表公報承認：「蘇軍已自基輔西方之什托密爾撤退。」足見吾人之觀測，並不錯誤。此不是謂吾人有過人之明，或臥龍先生之知，而是德蘇雙方戰爭現實情勢，給予吾人之啓示，稍明德蘇實力者，都可明見。

過去德軍之撤出，志在縮短防線，以吸蘇軍之深入，自至聶伯河以後，陣地之部署，已告堅强；亦即是防線之緊縮，已至最理想之境地，這在德軍方面來說，實無再退之需要。然而德蘇戰事，正趨於激流之中，在情勢中實不容停頓。德軍最高指揮當局深明不進則退之理，爲了要安定東部戰線之防地，退至聶伯河後，而展開攻勢，此是必要之圖。如所週知，德軍在東線之實力，始終如故保持强大，並未因任何撤退而受過重大挫折，而蘇軍方面實力，未在今年七月向德軍發動攻勢之前，已經喪失元氣，以喪氣之師，强弩之末，而冒險向德軍反攻，明察兵法者，實無不早已知道蘇軍遲早必陷於德軍縱深防禦戰略之下而遭大創者。今日之事實，已充分告訴於吾人矣。

在德軍佔回什托密爾之時，即會說明，此次奪回什托密爾，並非謂基輔綫之德軍業已作戰終了，德軍於該方面作戰之意義，不僅爲奪回什托密爾，且欲利用此機會更向北方及東北方之發展，以期獲得更大之戰果。可知德軍進奪什托密爾，第一步之作戰計劃，實在爭奪基輔，第二步計劃必爲完成烏克蘭平原之攻略。因此，德軍此次爭奪基輔，與其說是完成多年防禦堅壘，毋寧說是德軍實爲向蘇軍展開第三次大反攻之開始。此一說法，吾人可從德軍進攻之神速，與主力戰之展開見之。

德軍佔回什托密爾，乃在二十日，而二十四日之電訊傳來，則謂德軍已將基輔以西四十哩之倍希羅夫，及什托密爾以北二十哩之柴爾尼霍夫奪回。此種銳進實有類如前者進攻莫斯科及史城時之閃電攻勢一般，且進攻什托密爾一役中，使蘇軍喪失坦克車二百四十七輛，及長槍部隊十個師團，德軍此次攻勢主力之强大，實可想見。

吾人前經指明，德軍以前之退出史太林格勒，卡爾科夫，與基輔之佔領地，純爲縱深防禦戰術之需要，此種一貫沿着過去攻守情勢之爭持，實爲德軍以柔制剛，以緩制急，爭取時機來臨之一種延續戰略之運用，只要蘇軍之實力消耗至相當限度時，德軍更大攻勢之展開，自是時間問題之事。自今年秋初，蘇軍持孤注一擲之態度，向德軍發動反攻，其力量已喪失過半，如果此次蘇軍不能守穩基輔，則德軍對蘇軍之實力權量已明，必隨之把握此一機會，重振威武，展開全面反攻，今後德軍在東線之戰果，當爲歷年所罕見者，不難想見之。

更自另一方面觀之，據里斯本廿五日同盟社電稱：德蘇前線現時最顯著之特點，厥爲雙方冒惡劣之天氣，展開攻防戰，……但在去年同一時期內，已因天氣惡劣，而陷於停頓矣。吾人就此一特點觀之，德蘇戰事之所以形成這個特性，不外是有兩個原因：第一是蘇聯已出之師，受德軍之牽制，進退不能如意。第二是德軍洞燭蘇軍已成疲師，如乘勢直迫，必能收獲戰果。因此，乃不避天氣之惡劣，而繼續展開攻防並重之劇戰。以攻勢言，如進攻基輔，戰果已如上述，即於聶伯河西反攻，及各陣地之防禦，都非常有利。總之，目前德蘇戰事，其主動地位，一貫仍在德軍，事實已經判明矣。

東綫戰事，戰場廣大，是十足主力消耗戰，年來德軍充分把握住對蘇軍消耗戰，以加重其戰力之損失，予其以喪失作戰能力之威脅，吾人早就料到德軍作戰前途之光明。此次德軍向基輔反攻之勝利，不僅證明德軍戰術之成功，而且是今後歐洲戰局轉捩之關鍵，並予世界戰爭戰略與政略上亦很大影響。

聶伯河彎曲處 德蘇繼續激戰

哥美爾德軍破壞設備後撤退

（本報專譯）里斯本廿六日同盟社電・德蘇雙方部隊現仍在尼哥波爾橋頭堡・聶伯河彎曲處・柴爾卡塞・基輔西面・哥羅斯坦・哥美爾及尼維爾西北等區域激戰中・而德軍對蘇軍之頑固攻擊・亦已將之擊退・昨日在聶伯河彎曲處克累門楚格西南之蘇軍集中點・擊毀蘇坦克車一百十二輛・哥美爾區現正有劇烈的動盪戰進行中・德軍於破毀一切有軍事價值之設備後・已自哥美爾撤退・但蘇軍擬擴大該城西北面的缺痕之企圖・已被德軍所粉碎・

德機兩襲倫敦 英機襲德喪十五架

據德元首大本營宣稱・義大利南部前線・現尚無重要的戰事活動・德空軍部隊昨晚及今晨猛炸倫敦中部兩次・而英轟炸機隊亦會向德國之法蘭克福城住宅區施行盲目濫炸・德防空部隊會擊落敵機十五架云・

（柏林廿七日同盟社電）據德軍當局發表・德空軍曾于廿五日夜及廿六日晨兩次往襲倫敦・轟炸中心地區云・

敵機襲台灣 三架被擊落

（東京廿六日同盟社電）台灣高雄警備府于廿六日下午四時三十分發表・十一月廿五日下午有敵機約二十架來襲台灣新竹・我海軍機隊當即邀擊・旋即擊落敵機三架・（其中兩架尚未證實）我方損害極微・

美海長承認

泰拉哇島作戰 美軍損失極重大

美海軍轉向吉爾貝特羣島 企圖和緩國內輿論

（本報專譯）阿根廷京城廿六日同盟社電・華盛頓來訊・美海長諾克斯今日在接見新聞記者席上承認美軍在泰拉哇作戰中損失「極爲重大」・諾氏告新聞界稱・「余極欽君等將此項重大損失向民衆發表時・事前須有所準備」・諾氏又稱・關於美軍之傷亡人數・渠未能加以估計・諾克斯此項談話・實具有重大意義・因其與美太平洋艦隊總司令尼米茲將軍大本營所發表之宣告相反云・

所羅門美軍迭遭慘敗

（本報專譯）東京廿六日同盟社電・太平洋戰局現顯然從所羅門羣島區移至吉爾貝特羣島區・而美軍部隊亦正在泰拉哇島及瑪金島登陸之際・據日海軍方面指出・美高級司令部因美海軍在所羅門羣島區面對日軍之强大防禦力・迭遭慘敗・極感憤惱・爲使美國民衆振起其愈益頹廢的士氣起見・遂暫且從所羅門區轉鋒而向吉爾貝特羣島區・同時・曾將其殘餘艦隊・加以部署・突然開始蠢動・目的在奪回日軍在中太平洋所佔領之島嶼・美高級司令部就其所謂「與日艦隊決戰」之舉・雖然妄肆宣傳・但在尼米茲所指揮下之美海軍部隊・極爲柔弱・不是日海軍之敵手・

日海軍仍然完整無損

自此次戰爭爆發以來・日海軍仍然完整無損・美國人士能知悉美海軍部隊現時情形及知悉所予日本海軍艦隊損失之程度若何者・祇有羅斯福與諾克斯二人耳・在此情形之下・美高級司令部現時確實需要恐[illegible]者・厥爲日海軍部隊之攻勢活動・但美高級司令部即使犧牲全部艦隊・亦不得不作孤注之一擲・以圖和緩美國之輿論・因此作戰命令將吉爾貝特羣島之島嶼等認爲此種比較進取所羅門羣島區之堅固防守的島嶼・更爲容易也・

本報休假啓事

啓者・今天（星期日）・本報輪値休息・明日無報派送・三十日照常出版・讀者諸希鑒諒爲幸・

撲滅時疫確保衛生 檢便手續將取銷
老少均應種痘善感者為佳 荳類配給今後將不配綠荳
華民代表昨與記者懇談

(本報專訊)華民代表李子方・劉鐵誠・陳廉伯等・昨日午前會見記者團懇談・對於居民衛生問題・有所闡述・其次並談及民食各項・茲記錄大要如次・

根絕時疫疾病
李代表子方首作談稱・當局注重地方衛生・確保市民健康・是以厲行防疫・清潔・種痘等措施・已獲致良好效果・往昔香港每年發生霍亂時疫疾病・爲數頗多・但自當局施行防疫後・霍亂時疫疾病已逐漸減少・根據報告・本年間所發生之霍亂疫症宗數・比往年已減少四份之三・最近兩月來更絕少發見・疫症傳染・將可根本撲滅・此固由於當局之措置得宜・亦賴居民之協助得力・此種良好現況・如能保持下去・在最近之將來・關於市民乘船檢便手續・可望取消・離港來往更得便利・今後總希望一般市民・能切實注重衛生・協力當局之衛生政策

老少均應種痘
劉代表鐵誠續談稱・現在推行種痘運動・居民了解於種痘之益者固多・但對於初生嬰兒種痘・仍多忽略其種痘後之結果・蓋嬰兒初次種痘必須有「善感」・始爲好現象・卽種後要有發出・倘係「不善感」・卽種後未有發出・則必須再種・務使得有「善感」爲佳・又年老者亦每抱持舊觀念・以爲曾經過種痘・現當老年・卽毋須再種・此亦屬誤解・蓋種痘經過兩年後・卽時有感受痘毒發生之可能・種痘所以預防天花症傳染・毋論男女老少・爲確保健康・故應有種痘之必要云・

配給黃白荳類
又陳代表廉伯談稱・白米配給・當局暫行豆米同配辦法・使民生食用上得有調劑・其旨趣當爲市民所諒解・其初搭配時・大部份爲綠荳・但據居民意見・綠荳性近寒・一部份人之腸胃或未適合・關于此點・當局亦有聞知加以考慮・最近代表等於會見民治部長時・亦有談及・承部長宣示・今後配給將不再配出綠豆・祇搭配什荳類如黃白豆及其他豆子等・同時・當局對於民食米糧準備亦甚充足云・當局之關切民生・誠可謂無微不至・市民毋須多所疑慮云・

新界內地猪牛運港 計劃防止私相授受
(本報專訊)本港肉食供應・多自外來・而新界方面・畜牧亦頗發達・是以猪牛雞鴨之類・乃常有運到・且新界接近東寶內地・牲口運港・比較其他各處爲易・但新界及附近隣地猪牛運港售價・向比其他外來者爲高・而屠宰所得淨肉成數・亦僅達六成左右・惟最近內地穀米豐收・畜牧成本減輕・牲口・以運費關係・成本反而增重・日外來牲口猪牛・是以售價比前趨順・而外來最近來貨又稍疏・所以目前肉類供應・乃多賴新界及附近鄰地接濟・以供求關係・售價似比前略高・但仍較前兩月之售價爲低・月初猪肉公價・約爲十五元餘至十六元左右・而最近則爲企穩十七元之間・牛肉公價亦比月初時微升一元有奇・市道略見飄忽・據向有關方面探悉・凡猪牛運港・規定係交大賣市場發售・但新界方面・以易於運輸・乃常有自行運港發售者・故而售價乃難一致・聞有關方面・經已詳爲調查・擬設法管理・使各地運港猪牛・能概交大賣市統一經理・防止私相授受・不獨可以圓滑大賣市措施・而肉類市道價格・亦得更趨穩定・此事刻已在計劃中云・

藏前區今召開 鄰保班員會議
(本報專訊)藏前區區役所以鄰保班爲接近居民之基本份子・除於指定期間召開鄰保班座談會以謀強化鄰保班與區所及居民之聯絡外・並定於今日上午十一時特別召開鄰保班連絡員座談會・又明日下午四時・該區區役所在所內會議室・召集該區會員會議・以協助區政之推進云・

益羣日語校生 今日旅行沙田
(本報專訊)九龍半島大角區益羣日語學校學生・乘今(廿八日)日星期日假期之便・特組織遠程旅行隊・前往新界沙田旅行・定今日上午八時・在該校齊集出發・由該校校長汪松齡領隊・並備有歌詠等節目助興云・

胡文虎集商辦米事 各方綜合意見
此舉對本港民食甚有裨益 逆料今後米糧將源源運港
(本報專訊)胡文虎氏爲充裕香港米食決醵資五十萬金・出而領導各米商辦運食米入口・關於此事・已蒙當局予以支援・船隻問題・亦得解決・胡氏刻對此舉之進行・至爲積極・今(廿八)日假座永安堂二樓・舉行談話會・全港辦米商及關心民食人士・將出席參加・共策進行・記者以此事關係民食至重・日昨特分訪各社會名流暨辦米商等・叩詢意見・茲綜合各方觀感如下・

陳廉伯談稱 胡文虎氏茲次以最大之魄力・毅然撥出鉅款・辦米運港・此對於今後本港之民食・至有裨益・相信全港人士・均極渴望此偉舉得底成功云・

辦米商・根據渠等以前之辦米經驗・謂昔本港食米之多從緬甸・安南・暹羅・海防東京等產米地運港・因此各辦米商對該方面之運絡仍甚緊密・如得胡文虎氏出而領導・逆料今後米糧・將源源湧至云・

一般人・現在香港市面商米・售價每斤在二円餘・此次如能大量運米入口・市面米價・自能平抑・無形中減低市民之生活程度・對民生關係甚重云・

隣保班組長 補充改選竣事
(本報專訊)本港各區隣保班長爲健全組織・強化工作・近復由各區役所・擬加整頓・並將員額補充或改選・此事經各區所逐次商討・秉承地區所指導進行・限於本月底竣事・據向各區所探詢・最近經已大致選妥・並且報地區所審核・關於各區隣保班工作檢討・亦有詳細改核・擬于下月中旬・召集隣保班大會云・

全港校長會議 昨日下午舉行
(本報專訊)昨日下午三時・香港校長會假光華中學召開全港各校校長會議・對於如何推進教育及各校增收學費等問題多所討論・直至下午六時許方始散會云・

代郵
田中松一君・現有軍務公用・請即到香港地區事務所兵事系・又如有與田中君相識者・亦請即代轉知・爲要・

大帽山發現豹踪
憲兵隊努力狩獵 叢林中擊斃巨豹
(本報專訊)昨日下午九時半・大帽山發現豹蹤・經憲兵及憲査之努力・卒於下午五時許將該豹槍斃・且該豹亦經于昨午運抵總督部・磯谷總督閣下・野間憲兵隊長暨各部長官・均親臨參觀・同時九龍地區隴澤憲兵隊長・並將經過情形・加以報告・

博研昨日上午九時半・大埔憲兵派遣隊・得當地鄉民報告謂在大帽山麓・發現虎踪・當卽由當地憲兵派遣隊呈報九龍地區憲兵隊・由九龍地區憲兵隊呈報香港憲兵隊・香港憲兵隊發令下士官兵卅人・以憲査爲主力・向大帽山進發・當時有三名憲査陳服・在二間草叢中發覺該豹向彼撲前・陳服乃立卽放槍射擊・中該豹頭部頸間・仍被逃走・是時狩獵隊仍分頭搜索・約在七小時後・時約下午五時半・印籍憲査阿馬路簡報告在距離初發現虎踪約三百咪之遙・似有虎跡發現・于是各狩獵者集中・向所報告處發彈・該豹于是死于亂槍之下・查陳服被該豹撲傷右髆及腿間・該豹長約四尺五寸・重約七十斤云・

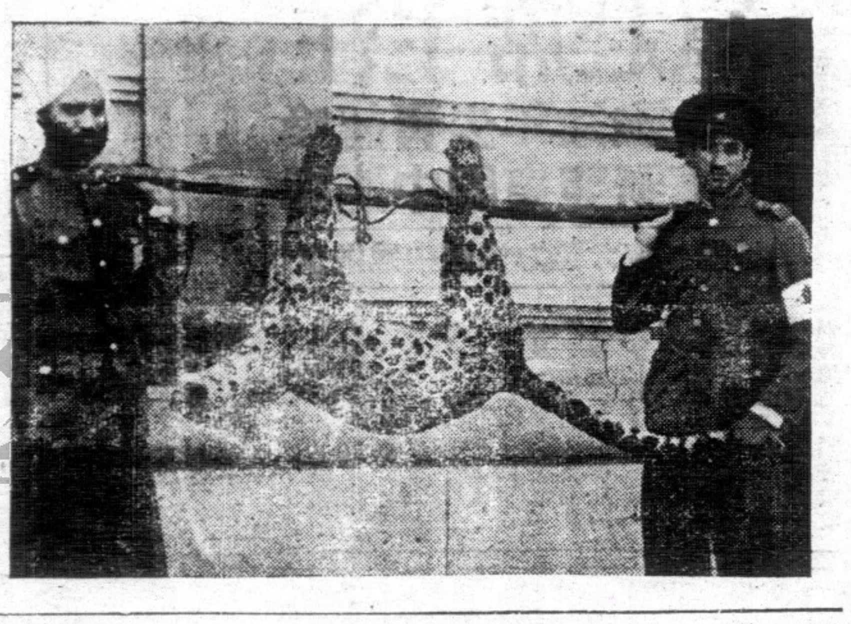

上刊銅圖・爲該豹被擊斃後之攝影・

今日競馬預測

			(冷馬)
第一場	飛駒	張飛	花光
第二場	鎖景	飛霞	日光
第三場	春花	海玉	金魚
第四場	沙樂	曉風	花魁
第五場	青山	藍鳥	上水
第六場	快獅	光明	春景

體育消息

中西兩區所提倡體育 聯合籌建運動場
—地點擇定舊日卜公花園—

本港中區及西區兩區役所・素重體育・每次地區事務所舉辦各種運動會・由于上有好者下必有甚之關繫・是以兩區職員・具能獲有良好成績・現查兩區區長・以提倡體育・應擴而充之・推進而爲使一般民衆・在公餘之暇・亦多作有益身心之運動・同時因鑒於當地附近・無一適當之體育場所・乃有意由兩區所聯合建設運動場・俾附近居民・得以就近參加・經幾許物色・認爲舊日卜公球場最爲適中・現正準備加以修理・該場可作籃球・排球・網球之用・因面積關係・不能作小型足球賽・主事者并擬將舊日管理室改爲浴室・苟成事實・則可稱爲本港設備最完善之運動場云・(伯騤)

學界籃球比賽 昨日舉行抽籤
中青體育委員會主辦之學界籃球比賽・分專門組及普通組兩組舉行・報名參加者計有專門組月峯日語學校・德富日語學校・西營日語學校三隊・普通組有香港海員養成所・西南西・西南南・華仁書院・東亞學院等五隊・賽會定昨日下午四時半假中青會圖書館召開各隊代表座談會・出席者計有黃達鏗・飽觀略・(香港海員養成所)・尤應邦・邱邦年(月峯日語學校)・蔡錦源・黃芝源(西營日語學校)・吉永一郎・劉競平(東亞學院)・歐自強・邱萍(西南中學)・張耀森・周忠保(德富日語學校)・郭天恩・馬維烜(華仁書院)席間議決採用雙循環制・開賽日期・亦已決定十二月八日舉賽・以後每逢星期一・三・五三日下午四時半比賽第一場・下午五時半比賽第二場・抽籤結果專門組由德富與西營作處女賽・普通組則由華仁對西南西・其餘各場賽事・經賽會編定後卽可公佈云・

半島區所球賽 湊區昨勝香取
半島區役所職員分區小型球賽前日復由湊區對香取區・香取區曾參與于各種錦標賽・全軍有佳妙聯絡・湊區亦多好手・開賽以後・雙方戰來異常緊張・香取區雖有三鋒頻採攻勢・惟離于衛破湊區張炳潤之防守線・香取久攻不下・士氣不無略受影響・反觀湊區各將・愈戰愈勇・何善乘虛而入・先記一功・香取區雖力圖平反收局・無奈時不再予・完場時湊區復以一比零淘汰香取區・前日出戰陣容列下・

△湊區 (飛而生)
張炳潤
梁卓芬
梁偉權 林國榮
趙志明(上) 黃正山(下) 何正善 盧兆祺

△香取區
譚錦和
陳烈斯
何彥華 梁根
陳志强 曹桂成 彭蘇

昨日兩場球賽・第一場由山下區對地區甲・兩隊實力均等・故至完場・未分勝負・及後加賽二十分鐘・結果一比〇・山下勝・第二場由大角區與地區乙作複賽・結果三比〇地區乙勝・查第一週賽事業已全部告竣・第二週淘汰賽已定明日(星期一)日開始・秩序編定如次・

星期一 地區乙對湊區 星期二啓德區對山下區

・青山區輪空幸運入決賽權 (飛而生)

蓬萊盃小球賽 源發僅勝大衆
蓬萊盃小型足球賽事・昨日現已漸轉入緊張階段・苦鬥由源發隊渡江戰大衆・廿分鐘・源發何應芬得九碼罰球之便・先記頭功・上半時源發先勝一球・下半時再度會師・源發仍見勢盛・李子佳一枝冷箭・源發又勝一球・大衆不甘示弱・卒由張滿榮巧施妙技・立卽大顯神通・打破光蛋・源發經一番苦戰・以二比一勝利・陣容列下・

△源發隊
阮成順
林會鑾 李子佳(下)
汝李仁康 何應芬(上)
葉達祥 黎其廣

△大衆隊
羅桂全 李啓元 郭英言 張松根 張滿榮 卓石金 陳樹較

今日兩場賽事・第一戰由戊克與勵羣隊會師・第二場由山友聯對藏前・明日亦將有大衆與公餘隊對陣・各場賽事・均有相當看頭・聞賽會方面・爲減少糾紛計・經決定要案兩則・(一)除前次判決案外・今後各球員出場證所書明有分無分・卽作鐵定不改・概不受理無謂之指證・免稽時日・(二)在雙方賽後・勝負分明・方提出申訴要求・希圖改敗爲勝・賽會亦不受理・據主事者稱・各隊參加賽會皆爲球藝・爲體育而來・應恪守道德與會章云(伯騤)

美和豉味双蒸酒
芬芳醇醪 無上佳品
中環租庇利街十七號 消防總所橫門對正 電話三叁弍〇七

華興書局
中西書籍 古今小說 文房用品 體育用具
九龍旺角上海街四九六號 電話：五六一七四

公誠鑽石行
(高價收買)
翡翠・首飾・鑽石・古玩
・地址・華人行四樓
・電話・三三七零零

胡文虎啓事
謹致米商及關心民食諸君
敬啓者・戰時民食・關係綦重・政府實施配給制度・自有縝密計劃・并許商民自由買賣・皆在充裕民食・此種苦衷・早爲人民所共諒・文虎認爲民衆本身切要問題・不宜袖手旁觀・爲免臨渴掘井之憂・爰作未雨綢繆之計・救濟民食一事・文虎固具熱誠・惟缺乏辦米經驗・理應集思廣益・謹訂于本月二十八日・卽本星期日)下午二時・邀請全港米商・暨關心民食諸君子・惠臨灣仔道一七九號虎標永安堂二樓・共同商討・藉策進行・事關全僑公益・敬希依時光臨・謹此登報代柬・諸維亮詧。
胡文虎敬啓

雙蒸極品

梁國英 酒市奇珍

一飲就知
DIAMOND BRAND 鑽石牌
黃廣善堂的雙蒸酒
用百年舊缸、貯藏足日、方提出應市、故醇香潤喉、與普通含有雜質、飲後頭刺目眩者、迥然不同
請用電話通知二一〇〇〇號 永樂東街一〇九號當按址隔上

保濟丸
止痛退熱消滯除痰 疴嘔肚痛百發百中 四時感冒服之即好

建國大酒家
中華百貨公司六樓營業部電話二一二一九

寒風凜冽 補身合時
妙製五蛇羹 製法巧妙
正式菓子狸 即日上市

仁人大酒家
中明治通一一五二號營業部電話二六二六七

健體精神酒
功效卓著 名符其實

止痛藥王 十靈丹
止痛退熱 第壹快捷
能治他藥不能治之痛症
批發電話・六六四〇二

國泰 崔亦艮
祕製 牽蝦斷根散 癆傷咳血膠 小兒鷄咳水
代售處 上午八時至十二時在香港中明治通二百五十六號卽中央戲院右鄰 下午一時至五時在深水埗北河街一弍四厚和堂

江粵 岐 佛動心餅家
(特製)果子玉帶糕 欖仁猪油糕
中明治通一二〇號中央市場對面電話二〇六六七號

中山 咀香園 杏仁餅
正舖上環車路電話三壹三弍九號 枝店九龍香港

鷄項肥：羌用皮
十月生仔最合時・若用八珍醬園添丁醋 當然更適宜・威靈頓街八珍醬園

華銀行以互助爲目的 對農業採信用貸款法
農民有所洽商銀行當樂接受 銀行公會劉主席談農業問題

（本報專訊）關于華資銀行辦理漁農貸款事，銀行公會主席劉鐵誠氏曾對本報記者有所談述，各情已見前報，昨復據劉氏談稱，現在農業指導所經告成立，當局對於農業辦理，自必有更進一步計劃，而一般農戶，今後亦可得有指導而發展其事業，因此，農業貸款，或更感需要，倘農民能有農業之機構組織，將來銀行貸款自易，而申請手續，亦必易辦理，銀行放款目的爲含有互助性，是以銀行貸款當屬信用放款，而非担保放款，互有週轉，各得其益，本港農業如能確立計劃推進，並得當局之協助指導，則發展前途，正堪期待，現在華資銀行貸款已不成問題，祗視農民之組織如何而已，目前各銀行尚未有辦過農業放款，有之，亦僅爲工業生產放款，但亦不過少數，倘農業方面有所商洽者，各銀行亦樂予接受云。

下期配米 米荳各半
糯碌碎米本期配竣 補米戶口在首次配米時補配

（本報專訊）當局爲調劑民食，由二十六日至三十日之期間，配米搭配豆類，配量白米五分三（一斤三両二），荳類五分二（十二両八），各情已詳誌前報。

糯碌碎米全部出倉

查連日所搭配之荳類爲大粒黃豆，而白米則爲糯碌或碎米，頃據記者探悉，本期所配之碎米及糯碌，於昨日已全部出倉，大約僅足配本期之用，下期將改配大粒白米。

下期配米米荳各半

至於下期配米，是否仍搭配豆類，至爲社會人士所注意，記者爲此，昨特走訪有關方面探詢一切，據悉，由十二月一日起至五日止之期間，配米仍舊搭配豆類，配給量將改爲米與豆各占半數，僅配一期云。

配合下月居民補米

聞下期配米，改爲米與豆各半之措置，乃爲配合下月份各補配食米戶口之關係，因有等戶口，於下月第一次配米時，或須補配兩天或三天之米糧，所以如以米五分三及豆五分二之配量計算，實感絕大之不便。

第三國人同感利便

共第二之因素，則因爲目下第三國人之配給量，爲每期配米半數，所餘半數，則爲麵粉之配量，因此如照本期配量配與，其中搭配豆量之數，頗爲零碎，計算煩瑣。

補米戶口須備足款

又查各區各配戶配米日期，其中有於本月第一日配米，而下月則於第三日配米者，因此於換發新米票時，米站將補配與兩日之米糧，由第二期起，然後於第三日領配，以故凡此等須補配米量之戶口，於下月換領新米票，第一次配米時，須携備所補配日數之款項領米云。

日前方將士精忠報國 本市居民踴躍獻金
昨又收到國防。海軍獻金四宗

（本報專訊）當茲西南太平洋海空作戰方酣中，日帝國海軍部隊正以其傳統勇武堅貞不拔之精神，向敵方艦隊，予以致命之打擊，捷訊傳來，舉世震驚，此間人士，對前方將士之精忠報國，莫不披瀝赤誠，紛紛作國防獻金義舉，聊盡後方大東亞人之職責，以示致敬之意，查昨二十七日本港海軍當局又收到海軍國防獻金及海軍機獻金等四宗如下：

計開

一、海軍國防獻金三十円 第三海軍軍需部香月梅造氏以外二人

一、海軍國防獻金十円 海軍施設部香港三事事務所佐佐木勇氏

一、航空機建造費獻金二十円 第二海軍軍需部川脇忠雄氏

一、航空機建設費獻金二百十九円 曉后丸谷義男氏等以外四十九人云。

秋季清潔運動 西貢區昨完竣

（本報專訊）九龍地區西貢區・因僻處一隅・且大部爲村落・故對於秋季清潔大運動・由本月上五日開始實施・定十五日內・全區卽可大掃除完竣・昨據該西貢區役所衛生係負責人稱・關於西貢區秋季大清潔運動・自本月十五日開始迄至昨二十五日・卽已全區大掃除完畢・計共需時十天・在此十天期內・除第一天爲市街實施者外・共餘九天・均爲區內各村落清潔・事前由區役所衛生係工作人員・按編定之各村落清掃日期・分別通告村民知道・在清掃期內・區內各村落鄉民・卽能明瞭秋季清潔運動之意・遵照政府當局之通告・厲行清潔・故全港秋季清潔運動成績頗佳・各村落屋宇之須複洗者・通數甚少云・又查西貢區種痘運動・亦由本月一日開始・由西貢區區役所衛生係工作人員負責爲區內各村落鄉民施種・各村落鄉民之接種者・已隨日而增云・

大東亞戰爭二週年 南方經濟自主體制大要

（東京廿六日同盟社電）大東亞共榮圈各地・于大東亞戰爭下・分別從事建設之確立・現他自給經濟・新秩序之根基穩若磐石・過去英美荷餘留下之殘渣・亦被掃除淨盡・大東亞戰爭二周年將屆・于茲介紹南方經濟自主體制大要如次・

菲島概況

使菲律賓之現行經濟走入正軌・及過去二年間日軍政時代改革經濟之根本方針・於此所謂正軌・卽將過去偏倚原料生產之生產體制・恢復爲均衡之生產體制・緣菲律賓本國所需物質・如食糧衣料等・均足自給・米更可向外輸出・及受美國支配後・卽將經濟機構重點・置於僅以生產美國所需之砂糖椰子實等・他如米等食糧之增產・及不能足國內需要・乃不得不仰仗外國自菲律賓輸入此等原料品・更對菲律賓大量輸出美國製造之罐頭・麵粉・及棉製品等・如此・菲律賓之經濟・卽完全隸屬于美國支配之下・致大東亞戰爭前・菲律賓之經濟狀態・達到幾至破產之地步・茲再將菲律賓經濟之演進及歸趨分述於下・

兩年期間軍政實施

（一）廿二個月間之軍政・大東亞戰爭勃發後・約半年・菲律賓之定戰卽告結束・自民國卅一年起・開始正式之建設戰・第一期之建設・傾全力恢復戰前設施及交通建設・增强食糧生產力・復興工廠・此種復興工作・于民國卅一年至民卅二年・則爲舊經濟與新經濟交替時期・實則于民卅一年內・卽已實施經濟之改革・民卅一年後半期・更著手實行可使菲律賓經濟・走入正軌之各項計劃・如砂糖業之廣積轉換工業建設・利用甘蔗耕地栽種棉花・擴張椰子實加工業・及農林資源・轉用於菲島經濟自給方面之計劃等・民卅二年前十個月・乃爲使菲島獨立・集全力達成自給經濟之時期・此十月間之光輝成果・已于本年十月十四日之獨立宣言中顯現・

經濟改革增產食糧

（二）經濟改革之方向・改革菲島經濟之方向・首在確保食糧增產・生活必需之物資・軍政當局爲增產食糧起見・於本年三月樹立食糧增產五年計劃・並著手於全國展開・以甘藷荳類爲補充食糧之增產運動・此外更實行開墾荒地・選擇種子改良技術・獎勵施肥等農業改良方策・於地方則謀調整需給關係・凡此均已獲得相當成果・其他如蔬菜畜產之增產・入本年以來・亦分別由菲島行政府實行・後者因著手後時期尚短・故尚未收獲何等成果・但今後期待於新政府者猶多・關於生產食料工業固毋待論・卽紡紗椰子油肥皂火柴等工廠・去年一年中・亦已完全恢復・生產技術較有進步・（未完）

娛樂消息

電影

△明治劇場▽今日放映「銷魂湖裏月」花柳小菊・德大寺伸主演・松竹出品文藝哀艷日語片・同場加映日本新聞片第一七四號・

△娛樂戲院▽今日放映「芳草碧血」周曼華・舒適・王宛中・龔稼農主演・中聯出品・提倡體育・智育國語片・同場加映大東亞新聞第五十四號・

△中央戲院▽今日放映・「父子英雄」王元龍・王乃東・王引・鄭孟霞主演・中聯出品偵探奇情國語片・同場加映日本新聞片第一六八號・

△利舞台▽今日放映「良宵花弄月」陳雲裳・劉瓊主演・中聯出品國語喜劇・同場加映日本新聞片第一六七號・

△新世界▽今日放映「瓊宵綺夢」李香蘭・長谷川一夫主演・中國背景之日語片・同場加映世界新聞片第三四號・

△國泰戲院▽今日放映「馬戲姊妹花」眞山久美子・淡島綠・宇佐美淳主演・驚人日語片・同場加映大東亞新聞片第三十二號・

△九如坊▽今日放映「野花那有家花香」王熙春・黃河主演・中聯公司哀艷奇情片・同場加映日本新聞片第一五七號・

△東樂戲院▽今日放映「續夜半歌聲」談瑛・劉瓊主演・中聯出品哀情國語片・同場加映日本新聞片第一四〇號・

戲劇

△高陞戲院▽開演義擎天劇團・日演「女兒香」・夜演「穆桂英」白駒榮・陸飛鴻・張活游・區倩明・鄭潔雲・王辰南・劉笑聲主演・

△東方戲院▽開演新中國劇團・日演「呂布」・夜演「肉陣葬龍沮」・顧天吾・張惠霞・秦小梨・袁準・馮少俠・黃侶俠・翟善從・何麗雲・周少英主演・

△普慶戲院▽開演光華劇團・日演「賣肉養家翁全卷」・夜演「花街慈母下卷」・靚次伯・羅品超・余麗珍・蝴蝶女・崔子超・李海泉主演・

歌壇秩序

珠江音樂茶廳（一）林燕兒唱「梨娘恨」（二）孫師馬・張小擘合唱「有胆趙子龍」（三）鍾雲山・冼劍勵合唱「新名」（四）楊桂芬・劉倩蘭合唱「古刹會寒鶯」

廣播

上午 八時・開始廣播・播音體操（對一般民衆）・八時五十分播音體操（對學校團體）・九時十分・休息・

中午 十二時十五分開始廣播・愛國進行曲・十二時二十分・音樂・西樂唱片・（一）希撒交響樂・（法希撒佛朗克名作）・十二時五十分・廣東音樂・（一）二龍爭珠・（二）齊破陣・（三）歸雁・一時標準時刻報告・粵語新聞報告・一時廿分・粵曲唱片・（一）神經宮主（四段）（二）半日安上海妹唱）（三）梨娘恨・（四段）（四）寶玉哭唱）天女散花（音樂合奏）・一時五十分時代曲唱片・（一）花開等郎回・（二）花姑娘（周璇唱）（三）母親的淚（陳雲裳唱）二時北京語新聞報告・音樂唱片・（一）鳳凰于飛・（二）雙雙燕（口琴獨奏）二時廿分西樂唱片・二時卅分英語新聞報告・二時四十五分西樂唱片・三時休息・

下午 五時五十五分・開始音樂・六時・印度語新聞報告・印語唱片・六時卅分英語新聞報告・西樂、六時五十五分・音樂唱片・十面埋伏（三段）（琵琶獨奏）・音樂唱片・七時廿五分節目預告・七時卅分兒童新聞報告・名曲鑑賞・史特羅斯幻想曲・（德葦柏選編）・八時標準時刻報告・粵語新聞報告・總督部公示報告・八時卅分特備演藝節目・接駁高陞戲院・粵劇「穆桂英」由義擎天男女劇團（白駒榮・陸飛鴻・區倩明・張活游・鄭潔雲等主演）・十時粵語新聞報告・十時廿分西樂唱片・（一）美艷的伯爵夫人・（二）田園武士曲（德卡門氏名作）・明日節目預告・十時四十分播音停止・

娛樂 下期放映

發揮人類互助的天性

畫面美麗 演技精湛

日名「田園交響樂」

孤雛綺夢

原節子 高田稔 佐山亮 合演

山本薩夫 導演

是一篇讚美仁愛道義的文章

至上崇高的同情，偉大純潔的愛戀！溫暖的熱情！把一個又盲又啞又白痴的孤女化爲一個冰雪聰明的女子。

無心探病，有意憐孤，提攜教養，恩如再造。

基督徒居然要看，非基督徒也不能錯過。

加映日本新聞一七五號

社團法人映畫配給社發行・

東寶映畫株式會社出品

明治 下期放映

中聯公司出品 滑稽巨片

冶艷女星 陸露明 大胆傑作

譚光友 關宏達 楊志卿 紅薇 高笳生 合演

文逸民導演

幄內秘史

御妻無術 牝鷄司晨 閫令森嚴 乾綱不振

怕老婆偏好獵艷，覇王鷄碰着娘子軍，鳩佔鵲巢，還了得？交際花冒充小姐，三位連襟碰頭討論腹中事，却見笑！

加映世界電影新聞三五號・

影影 寫眞館 西昭和通四一四號 電話二一九二五

馬虎 白濁龜齡丸 貴族藥品平民價錢。行銷十餘年一瓶收功★十八粒筒丸分兩天服六次（一元）大粒元半

統治男女新舊淋 清舊毒（止新流）止痛 消痔瘡（固魚口）滅淋菌（掃花柳）藥店均售

周生生 是省港澳著名的老牌子 是金飾珠寶唯一的完備者 是貨式信譽極端講究者 港行中明治通一七六號 澳行新馬路（卽何東行樓下）一式號 分行赤坎新街尾一六號

五蛇酒 廣州聯春堂妙製 製蛇爲酒 祛風解濕 補助腰陽 强體之友 香港總代理 梁國英 又到

咸靈頓街八十八號 醴泉酒帘 梅炎秋氏監製 三龍鷄鶴酒 杯酒澆愁劉伶獨愛 百篇寄興李白高風 本酒帘特製佳釀原以三蛇爲主 舒筋活絡祛風却病 佐以烏鷄白鶴益體養顏 名之曰三龍鷄鶴酒 補身送禮並皆佳妙 價格公平 惠然顧我無任歡迎 電話二四一八八號

福祿粉 庖廚必備 調味珍品

中國華豐味粉廠出品

・香港總經理・ 利人和酒庄 電話：二六八二三

中區代理處租車利街十七號 美和酒庄 電話：三二〇七

廣州市總經理一德路四八二號二樓 廣泰行 電話：一三六三六

陸羽茶室 茶點 酒菜 恢復夜市 飯品粉麵降價供應 時菜海鮮格外廉宜 重訂營業時間 晨早七時起至午夜十一時止 中環永吉街 電話三一二〇三

普慶戲院 電話：五七二七六 光華劇團 靚次伯 羅品超 余麗珍 蝴蝶女 崔子超 李海泉 北派武師聯合上演 今日星期日演初改日戲 賣肉養家翁全卷 今晚敬徇觀衆熱烈請求重演刺激倫理新型悲劇 花街慈母下卷 明天日戲休息 明晚選演文藝巨著 寃枉檀郎下卷

蔣來 防癆治咳丸 特效哮喘丹 主治：一切肺病 新久咳嗽 各種癆傷 痰喘氣逆等症 藥局 香港中區興隆街十二號

婦人科 黃月嫻 寓所上環大馬路二九一號二樓 電話二三三八六號

濟堂七十餘年老牌 健腎海狗丸 男界老少均應服用 老舖香港中明治通一八〇號

瓊宵綺夢 音樂 歌唱 電影 一同欣賞 李香蘭 長谷川一夫・合演 連日觀衆如潮湧・映期無多・未看快看！ 世界新聞第三四號 下期放映桃李爭春 今日三場・一時半・七時・九時映畫 新世界 映畫配給社發行

中央戲院 今天三場 十二時半・二時半・七時半 今天最後放映中聯偵探巨片 王元龍 王乃東 王引 鄭孟霞 —聯合主演— 父子英雄 又名：新婚大血案 奇情・緊張・槍鬥・驚險 加映日本新聞片一六八號 映畫配給社發行・ 明晚 新中國劇團 選演 肉陣葬龍沮 上卷

娛樂戲院 今天三場放映 中聯公司出品 哀艷體育巨片 周曼華 舒適 王宛中 龔稼農 合演 張石川 導演 芳草碧血 意遠情重 痴心一片 碧草紅泥 壯志長伸 同場加映大東亞新聞五十四號 時間 十二時正・三時正・七時半 社團法人映畫配給社發行 詳細字幕說明

九如坊新戲院 中聯公司 哀艷奇情巨片 野花那有家花香 王熙春・黃河・合演 日本新聞片一五七號 今天三場 十二時・二時半・七時半 映畫社發行

明治劇場 今天放映時間 一時正・三時正・七時半 花柳小菊 德大寺伸 主演 中村登 導演 多情自古空餘恨 銷魂湖裏月 好夢從來最易醒 日名：「湖畔ノ別レ」 是一顆强力催淚彈！願有情人皆來一哭！ 加映日本新聞一七四號 松竹公司出品・映畫配給社發行

國泰 電話：二六五五八 今晚放映三場 二時半・七點正・九點正 日語巨片 馬戲姊妹花 日本著名馬戲班加演參表人絕技 眞山久美子 淡島綠 宇佐美淳 合演 加映大東亞新聞第二十二號 社團法人映畫配給社發行

高陞戲院 ・定座電話：二七一三九・ 義擎天劇團 白駒榮 陸飛鴻 張活游 區倩明 鄭潔雲 王辰南 武師 田其來 周小芳 張德明 ・今日演不朽名劇・ 女兒香 今晚重演藝壇巨構 穆桂英 如非好戲安敢連演兩晚 明日休息・明晚演倫理劇 義士情花

利舞臺 中聯出品戀愛喜劇 最後獻映 良宵花弄月 二時半・七時半 陳雲裳 劉瓊 主演 陳雲裳兼飾姊妹兩角 加映日本新聞一六七號 明天輪值休息 ・映配發行・ —明天輪值休息— 柔術名片 鐵臂柔腸 日名・姿三四郎 後天隆重獻映

國際文摘

第拾叁期

德國軍需生產力的檢討

長谷川虎雄作　洪流譯

軍需生產力的如何，是勝敗所攸決；隨着戰爭的長期化，就越感到其重大性。德國在今次大戰中獲得赫赫的大戰果，其功大半，應歸于其強大的軍需生產力。然則其這種生產力，現在究達到了什麼程度？今爲便利說明起見，分列爲原料資源，勞動力資源，科學技術，組織機構四項說明如下：

一、原料資源

德國努力于原料資源的自給自足，早在戰前就已開始了。計其一九三六年底發表的四年計劃目標中，有儘量發展原料生產一項，對于原來資源的增產，新資源的開發，合成原料的獲得等，作非常的努力。在大戰爆發前，既已有了相當的成績。而大大的增加了的，是從一九三八年以後獲得新領土和形成歐洲圈那時起。其四年計劃，雖已于一九四〇年完成，但是順應情勢的變化，又繼續實行第二次計劃。把其國內原料生產提至最高度。這對于煤，鐵，煤油等重要鑛物資源開發，合成樹膠石炭液化，人造纖維和其他合成原料的獲得上，都爲之促進了。

查其主要的原料，首推石炭。蘊藏量約爲四千五百億噸。主要產地，是魯爾和上西黎遮煤鑛，此外加上法蘭西，波蘭，比利時等煤鑛就更多了。一九四〇年底的總產額超過了四億噸，佔世界總量百分的二二。僅次於美國。（二七%）其次生鐵，和鋼鐵的生產額，非常增加，這也是法國，瑞典，比利時，挪威等鐵鑛在于德國支配下的結果。據反軸心方面所調查德國鋼鐵塊和生鐵的產額，在一九四〇年底，年產四千四百萬噸到四千六百萬噸，佔世界的第二位。

又次爲和煤鐵並稱近代戰爭上所不可缺的煤油。德國所能够利用的天然煤油資源（戰前產額年約五十萬噸）在開戰後，加上年產約八百萬噸的羅馬尼亞煤油就大大增加起來，不過比起其煤，鐵的豐富來，還差得遠。但爲了煤的液化和用其他方法的合成煤油的非常增加，現在就說已達到了足用的程度，也沒有什麼不可。據敵方的調查，德國至一九四一年，其支配下的歐洲煤油產額，加上人造石油，爲千二百萬噸。從一九四一年起，其戰前所計劃的人造煤油設備，全部開始，因之其煤油產額，更爲增加。德國戰前所計劃的戰時需要煤油量爲年千五百至千七百萬噸即把空襲等損算失算入，而一九四三年也當有千二百萬噸的產量，其理由爲羅馬尼亞，匈牙利，波蘭，奧地利亞的產量增加，亞爾巴尼亞，庫羅亞斜新油田的開發，和法國保加利亞合成煤油設備的完成等。又飛機生產最重要的材料鋁，德國出產得最多，是世界最大的生產國。一九三八年，出產十八萬噸。挪威，瑞士同年的產量爲五萬三千噸。現在東南歐和法國的鋁鑛床又可以利用，則其產量自必大爲增加。

據戰前統計，歐洲有輸出餘裕的主要原料，爲煤，鐵，玻奇賽托，鋁，硝酸鹽，加里，木材，木漿，馬鈴薯等。有輸入必要的原料，爲煤油，銅，鉛，亞鉛，燐鑛石，棉花，樹膠，皮革穀類等。但是這些不够的原料，現在由于增加生產和代用品的發明，已差不多解決。尤其是做軍需品有着重要作用的棉花，和近代戰爭所必要的樹膠，前者由于麗大瑞典挪威的木材所製成的合成纖維，後者由於合成樹膠工業的發達，而完全解決了。

二、勞動力資源

現在德國支配下地方的人口，估計爲三億五千萬。其中充當勞工之數，約爲一億九千萬。德國開戰前的鑛工數爲千九百萬人，（內六百萬爲婦女）一到開戰，這些工人當然轉爲軍需工人。不錯，這些工人爲了被徵入軍隊而減少；然而，由于女工的增加，和俘虜的利用，外國工人的調用，而逐漸補充，甚至更增加起來。特別是一九四二年三月，把勞動力動員分配全權交給左契爾氏，隸屬於戈林四年計劃長官下，而勞力動員一元化。本年一月又公布強制勞務令，動員十六歲至六十五歲的德國男子和十七歲至四十五歲的婦女，而德國的勞動力動員到了最大的限度。外國勞工，俘虜工人也達到龐大的數字，據說合共有千二百萬人在德國從事勞動哩。至其軍需工業方面增加的勞工數，計一九四一年爲百卅萬人，四二年爲二百八十萬人，四三年的最初三個月間爲百廿萬人。

敵人方面也說德國的就業勞工數字，從一九四二年二月的二千四百十萬人，到本年五月的二千八百十萬人，僅僅十四年間，便激增了四百萬人，而承認德國動員的驚人成績和組織力的優秀。自然，僅軍需工業就僱用四百萬的外國工人，更有許多的女工，因之其素質比起戰前同數的勞工來不免于低下。但是在德國支配下的歐洲國有着許多高度的工業國。據一九四一年調查，單是鑛業工人，也就有四千二百萬人，因擁有那麼多的產業預備軍，故其質的低下，可由數量上補充而有餘。然則德國在軍需工業勞動力之點，也處於比反軸心國爲優越的地位了。

三、科學技術

自從技術的時代開始以來，德國的發明和機構的製造等，就已處于世界的指導地位，這已不待贅說。其第一次四年計劃，就注意到脫離依賴外國原料，其科學研究的目標，復集中于代用資源的發明。其合成燃料，樹膠，人造纖維，已完全脫離代用品之域。其效果今已着着表現。於是德國天然資源的不足，既已由科學技術補救過來。例如德國前曾爲了銅，鎳，錫，鎢，水銀等的不足，而感到苦惱。可是爲了徹底研究的結果，傳已發見解決的途徑。又鐵的生產，由于發明貧鑛處理法而提高起來。彈殼不加入銅的研究，比各國首先完成了。

從蕭培耶教授六月五日的報告演說，我們知到現在德國一噸的砲彈，只需一九四一年勞力的四分一，原鐵的二分一以下，銅的十二分一，鋁的六分一，又各種砲彈的製作，平均爲以前勞力的三分一，生鋼的二分一，銅的八分一，鋁的四十分一，就可完成了。這顯著的成績，無一不是德國科學技術的功績。又據說德國已能够從木材提煉酒精，飼料用酵母蛋白，砂糖從纖維代用品獲得皮革製品。兵器方面，電汽工業，化學工業，都站在世界的最前頭。尤其是新兵器的出現，以在德國的可能性爲最大。這高度發達的科學技術，實爲使德國軍需生產力強有力的最大的原因。

四、組織機構

從蕭教授的演說，我們也知到德國軍需工業自治組織的經營得宜，軍需生產，異常增強，凌駕其初期的計劃，而得到預期以上的成績。關于組織機構的整備，爲德國所最擅長，其統制機構，早在戰前，就已開始了。去年爲順應當初以來情勢的變化，除去其缺陷，並簡單化以提高生產起見，而加以改組。即從一九四二年三月起，德國勞力動員全權長官在契爾氏實行一元的勞力動員分配，而勞動戰線組織總帥羅巴托拉博士又被賦給使一切有勞動戰線組織的機關提高生產能率的任務。又在這前後，爲動員一切力量而使傾注于軍需生產起見，開始改組經濟機構，同年，底設定經濟統領制，這一來，軍需工業和間接軍需工業都放置在統制下，前者由軍需部長管轄，而後者則由經濟部長管轄。於是勞力，原料，資材的分配，增進能率措置，都爲之統一強化，軍需生產力爲之提高。這德國的組織機構，一再合理化的結果，現在已達到圓滿的地步了。

德國軍需生產力，像以上所述似的，以軍需原料龐大的原動力，高度的科學技術，而着着充實的統制機構做基礎，而規定軍需生產能力。自然限于以上四項，像勞動力，交通運輸，食糧狀況等國家一切精神的物質的部門，雖有直接間接之差，而都有着重大的關係。又除了空襲的損害外，敵方的妨害工作，也不可不致慮到。特別是國民戰意的堅強爲增強軍需生產力的核心，這也是不待贅說的。（譯自十月份時局情報）

航空決戰的眞相

佐佐木京巳著　山今子摘譯

美空軍的目標在日本本土

美國在去年秋天到今年的春天，喚嚷重慶軍和英駐印度軍向印緬國境作緬甸奪回戰。由於日本駐緬軍巧妙之作戰與前線將兵之勇敢，使反軸心軍不得不在今年四月撈了個「阿拉根的悲劇」回去。但在印度和重慶的敵空軍，至今依然向緬甸作熾烈的反攻嘗試。又利用防衛印度的虛衛，而努力作戰準備，上月是緬甸的雨季，不是曾有一場劇戰嗎？

西南太平洋方面至去年八月以來，所羅門羣島屢有激烈的反攻戰，雖然由於前線勇士的努力而把它擊敗，但敵却利用其優勢的空軍，不時向日方進擊。今年夏季，美軍在連多巴島登陸，又在新佐治亞島及新幾內亞島東南部嘗試登陸作戰。

在所謂緬甸方面的奪回作戰及西南太平洋的反攻作戰而言，一次又一次，敗了再敗，依然連續不斷地意圖進攻，究竟敵方的目的是甚麼？這實在是想對日本本土實施徹底的空襲及遮斷日本本土與南方資源地帶的交通，而決定決戰的命運。爲着實現這個希望，故必須進佔日本本土附近的空軍作戰根據地。實在來說，敵人除了迸出熱望以外並沒有若何的成就。

航空作戰的特質

在今次大戰，飛機的威力，根本翻過來。尤其是在大東亞戰域，航空兵力的意義和空中作戰的是否成功，都是最重要的。換言之，大東亞戰爭沒有制空權則沒有制海權，而陸上戰鬪的計劃也被打破。總作戰的前提爲空中決戰，而空中決戰的勝敗也是以空軍的優劣來判定的。

阿吐吐的部隊這樣壯烈玉碎的犧牲，無非是這個戰場的空軍條件不同。誇稱永不沉沒的威爾斯王子號的沉沒和世界四大要塞之一的星嘉坡的陷落，其原因就是空軍絕大的威力所致。

航空作戰與其他作戰不同，它含有非常濃厚的特性。其中最重要一點爲空中作戰的時間僅僅一瞬間，而在這一瞬間決定勝敗。如果一個局面的航空決戰失敗了，即會立刻影響全盤戰局，而且以後的航空決戰也就很難獲勝了。

航空決戰無論範圍如何廣大，如何慘烈苛酷，必須於最困苦中爭取死博的勝利。例如萬一太平洋某方面的日本空軍決戰失敗了，則將來東京上空就變爲戰場，而日本本土則化爲焦土了。

其他顯著之特性爲在空戰時彼我決雌之際，如果兵力不足戰力懸劣，則當時不能立刻補充。作戰精神與才能雖是重要，但其兵器的質與量，對於勝敗上實在打了一個很大的折扣。

空軍兵力的量和質

所謂「緒戰期」的作戰已結束，而入了本格的「決戰期」。當時星加坡非律賓和爪哇的戡定戰已完；緬甸作戰也越過難關；日本正開始在西南太平洋方面實行大追擊。

當時雙方的空軍根據地狀況爲：敵占有奎滋，沙麼亞，澳洲，新幾內亞等完備的要塞基地。而日本則因爲剛佔領後不久，故空軍基地甚簡陋，立足不牢。又要把大量的空軍重涉重洋向前線推進，但日空軍終於克服了一切困難而得到一比三的損害比成績。後來航空兵力展開及條件改善，，其比較數字則變爲一比六，更而一比八，，以後還可數確信到十，二十，五十的成績。無論美國如何以天文學的數字來表示它的物資戰力，也是徒然的。

大東亞戰爭爆發以來，到去年四月止，日方的損害率爲一敵爲八，五。當時在大東亞領域的敵空軍，因爲日美風雲緊急，敵方已準備的充實。駕駛戰鬥員爲英美的第一流的，而所用的飛機也是世界第一流的。其空軍據點爲誇稱ＡＢＣＤ包圍最大據點之星加坡和菲律賓諸要塞。但給日本空軍的鐵鎚一擊，則立刻呈着一對八．五的戰果。

敵方這樣失敗是有種種原因的。作者以爲其中最大的原因爲日本純然使用自主攻勢計劃。在總攻擊時期的星加坡，菲律賓及上陸作戰時的爪哇等戰地的上空，日本必使用絕對優勢的兵力數字臨於敵，其必勝之輝煌記錄不用說是給日軍保持了。

戰鬥機隊的實例

在某方面戰場的上空，日本二十餘架戰鬥機的編隊，突然與敵之精銳戰鬥機十架，遭遇。交戰僅四分鐘，便把敵機完全擊墜，日機全然無害而高奏凱歌。過後不久，同一編隊之飛機十餘架，又與十餘架的敵機遭遇。交戰了二十分鐘，又擊潰走了敵機一架。是役敵方損害三架而日方損害一架。同一空軍編隊同樣的駕駛戰鬥員，在二十餘架對十架時如手提赤子，僅四分鐘便全數擊潰。但在雙方勢均力敵時，雖然是戰勝了，但却劇戰了二十分鐘，而損害爲一對三。由此可知在空中決戰中，質和量是如何的重要了。

空中決戰是總力戰的一部份。我們的日常生活，都繫在這個大戰場的大空下。積極的方法，就是努力於質量的生產，而消極方面，則努力於消費的節約，而節約所得，間接增強航空的戰力；故空中決戰之的勝利，在短時期內反映得很大。又關係於空中決戰的重要關鍵，爲美國對日本本土實施徹底空襲的企圖。因爲這是決定勝敗的命運，故必須以相當的熱意來準備一切，使立於毫不受微動的態勢。這是戰勝獲得的消極方面，最重要的一件事。

空中決戰爲總力戰的有效因子。日本與大東亞的存亡興衰命運，都在此一戰。我們應觀念到前線將兵的辛勞，而自己則積極和消極的協助政府，使敵人的奢望破滅。

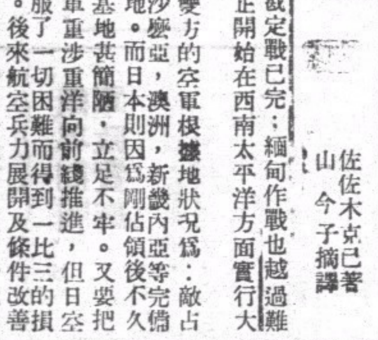

蟚蜞花謝了

陳櫕兵著

（三五壹）

——這是當他最近有幾次想把一些不可以隨便公開的說話說出來和薔漣商量一下的時候，幾次到是因爲旁邊多了一個阿雲，於是又得把已經從內心裏提到了咀唇邊的說話再趕回去埋葬在那心之最深處了。日子一天一天的過，這類的事件積聚了十多次之後，他對於薔漣的好感雖然並沒有消失，但是他已確定的承認阿雲之生活於他和薔漣的中間，實在是他們之間的愛情之障碍了。爲了這，他曾想到了好幾種的方法，打算來衝破這種障碍，不過，他以爲這些方法，第一要出之自然，一點也不露出勉強的痕跡，第二要不使阿雲受到半點委屈，最後還要不至引起薔漣的反感！所以他想了許多次，也想不出符合這三個原則的方法來。

經過了多次的思想，可能的辦法他都一一想遍了，認爲勉強可能的，只有兩個辦法：一是設法子送阿雲進學校裏去念書，當然最好是寄宿，萬不得已，走學亦不相干；第二是自已搬到另外一個地方去住，寧可間中靜悄悄的約着薔漣一個人到外面去相會。這兩個法子，初想起時都覺得似乎可行，但在多次的思慮之後，又都似乎各有缺點，因爲第一個辦法雖好，但阿雲未必歡喜讀書，而且薔漣也恐怕不容易答應，因爲薔漣有一個古怪的脾氣，就是從來不贊成人家進學校裏去念書，這一點，寶漢是知得十分清楚的，第二個辦法，自已搬開去住，本來沒有什麼問題，不過薔漣爲人向多猜忌，如果沒有一個很自然的理由搬出去，那麼也一定會有多少疑心，或許更會因此而生出了更多的不必要的誤會來，想到最後，結果是連僅有的兩個法子都不是絕對完善的，但是除了這兩個法子以外，更找不出其他的更好的法子了，那麼就算明知不是最好的辦法也吧，結果也不能不拿去試驗一下的。

首先他拿出了第一個法子去試驗——

那時間是在一個如鈎的月亮照着露臺的初夜。露臺上隨便的擺着幾張藤椅，他和她及她一齊都很閒散得像三隻無人的野渡般坐在這裏談閒天，看月色。

「這夜的月色眞不錯！」

薔漣指點着那半邊的月亮，像有無限的神往。

「可惜還未團圓！」

寶漢的答語，好像言中乃有無限深意。

「於是你便覺得可惜了？」

薔漣帶着了嘲諷的口氣說。

「那當然啦，古往今來，多少詩人詞客，有誰贊美過花殘月缺的？」

寶漢很正經地說。

「你不用再說下了，我完全明白了你的意思，你總是希望一切都花好月圓！」

薔漣好像有點不耐煩的答。

「我相信這是每一個人都這樣地希望的。」

寶漢分辯着說。

阿雲對於他們的話，好像都不感到興趣，她只仰頭瞧着環繞在月過的多彩的夜霞，夜霞燦艷如錦，月光下阿雲的風韻也是燦艷如錦的。

寶漢偶然一迴首瞧着了她那噴播着年之火的弧型的紅唇，更顯得她濃艷得好像三春時節的一朶大紅芍藥，而薔漣恰像是冰天雪地中的一枝臘梅。

「漢表哥，大概我經歷患難比你多，所以我們心裏的感想便每每不同。」薔漣忽然又打開了話盒子「我覺得，你和阿雲都是一樣，似乎只覺得一年之中就只有一個春天似的！」

薔漣的態度，有點感喟。

「但你呢，你是長年只有一個冬天的，是不是？」

寶漢打趣地說。

「就是吧，不過我想雖然有所偏，到底還是冬天還比春天的好？」

「怎見得呢？」

「不必問我，我的意見你是一定不會贊同的！……我的個性就是生平最歡喜的還是一些世人認爲殘缺的東西，比方一年之中，我就歡喜那頂冷的隆冬，比方人家歡喜花好月圓，我却偏喜花殘月缺，……所以許多前人吟花詠月的詩句，我都不大歡喜，……但却偏喜「留得殘荷聽雨聲」的那一句，……我是歡喜那一種殘缺的美！」

「我眞不明白你偏要歡喜那種殘缺的美？」

寶漢有點類似傷感的問。

「還有什麼明白不明白呢，因爲我自己的心早殘缺的！……我自己的生命也是殘缺的！……但有時我也相信，宇宙間只有殘缺的東西才是永恒的，……圓好的都只能騙人暫時的喜悅！」

「但殘缺的恐怕也未必是永恒吧？」

「不，殘缺的一定是永恒的，……因爲殘缺已經是最大的不幸，它比毀滅還更不幸……所以宇宙間的一切，都不能再比它更不幸，我們能永安於殘缺，那就得到了永恒！」

「我的意思却不是這樣，我以爲得圓好處不妨愛其圓好，處殘缺時也不妨任它殘缺！」

寶漢一壁說，一壁瞧着薔漣的臉在出神。

秋絕素心花

王香琴著

（二一七）

舜華誠勿以語人！浣青諾之。竹院居人無多，浣青而外，祇一媼，爲浣青腹心，司薪水之役。以浣青善與達官貴人交，亦不有援之者；故獨眼龍沈君毅諸人，無敢知舜華匿伏其間；近在咫尺，乃不知聞，所謂人能見千里之外，而不能自見其睫，斯亦無奈何者也。舜華既居竹院，浣青以時出入公卿之門，知秋帆所以訪尋之計甚晰，歸告舜華，舜華大憂，慮爲沈君毅獨眼龍所覺。浣青笑曰：「小姐必勿憂，別地爲獨眼龍沈君毅等所能偵伺，是間則不能；小姐苟不欲出，則千秋萬歲，必無知者，一切均唯小姐所欲耳」。越數日，果無事，舜華心始安，囑必以時探問外間訊息，浣青亦諾之。一日，浣青以事入范敬如家，值范夫人方談秋帆事，浣青陽爲不解，詰曰：「夫人所云者阿誰也？」范夫人笑曰：「汝方外人，寧知世間事；是間有情種名秋帆者，白姓，少年英挺，不同凡碎；其愛人即聳動一時刺將軍案中主角張舜華小姐。今忽生變，遺近憎之！」浣青暗驚曰：「所謂變者何也？」范夫人長吁曰：「白秋帆今已死矣」！浣青大駭曰：「彼年方少，何爲遽死？」范夫人以告，悉如外間所傳；浣青中心黯然，不覺長吁曰：「然則白先生果不失爲情種，澆漓之世，猶有如是人物，實至難得！如是之人，天不予以年，竟使橫天，寧不可惜！」范夫人明知秋帆之死爲僞，但於外人前不欲示其秘，則愀然曰：「是則然矣；然非如是，又何足以示秋帆之多情者；天必死之，亦正欲滿現其爲多情種子耳。白君生死不必論；但不知彼決然自去，致秋帆君於死者，耳秋帆君之死訊，亦爲之噓嘘嘆息否？」浣青雖爲出世人，但亦抱入世心，對此不能無感！乃急歸；以告舜華。舜華大哭！浣青急曰：「吾始固謂不當如是，而小姐不從，乃釀此奇變！雖然，萬物變者猶不變耳；濁世中無秋帆，則十八層地獄中有之；地獄中無秋帆，則三十三天中亦必有之。自其變者而觀之，則天地曾不能以一瞬；自其不變者而觀之，則物與我皆無盡也。變固不足異；所難免於悲悼者，則未能爲太上之忘情，秦佚三，忘情坦化，小姐曷不一往弔之，以盡其情？情既盡，則一切都了！今雖小別，然他日海天兜率，自有逢期；執手而證平生，不患無日也。」舜華以爲然，拭淚點首！是夕竟不飯，浣青知其中心慘怛特甚，亦不援之，祇於室中爲秋帆爲仁王之儀。舜華獨居寢舍中，自以爲負秋帆至甚，欲自裁，即結繯；忽又念秋帆雖多情，然其人於情感外，理智亦不弱，非尋常痴戀年少可以妄殉情者，

春歸燕

白露著

寂下來。

一會，張子昭道：「昨晚，我在香港大酒店門前碰着她，看她面顏憔悴的，個像是病了。」方雄忙道：「眞的，」張子昭點一下頭。方雄道：「這倒奇了，她向舞場告了三天假，昨晨搭了漆江船到澳門去了。」張子昭曉得扯謊破了馬脚，忙改口道：「可幸當然我沒有冒昧招呼，原來在燈沉夜暗裏，說不定認錯了人。」接着道：「昨天到澳門去了嗎？」方雄道：「據說是爲了她弟弟的事。」張子昭心想，秦酉說她告了假，這也是實情。

宣傳主任

方雄忙問道：「缺乏什麼東西？」張子昭不慌不忙道：「書桌上沒有一幀女人照片，這房子便未免單調。」方雄道：「我以爲什麼東西？女人，何只照片；這房子常是有女人來的。」張子昭抓着話頭道：「近來有了戀人吧？」方雄笑嘻嘻的，眼縫兒眯作一線。馬遲道：「那有這種事，常來的只有王文燕而已。」張子昭聽說出王文燕，心裏一跳，面上却裝着恍然憬悟，道：「我倒忘了，她是跟你們住在一起的。」馬遲沒有答話。一會，張子昭只得接緊一句，道：「舞女住上這些地方，究竟不大方便。」方雄聽說便想起這層樓各伙人家的臉譜與雜亂無章的板壁與家具，便忙辯道：「她是住在二樓的。」

張子昭把握着詞鋒把話題轉到王文燕身上，這是他原定的計劃，他想在兩人口中知道關於王文燕的一切。方雄接着道：「她是住在二樓的前房，白天沒事，她常會到這裏談閒天，或者是我們到她那邊去，那邊的佈景是當然比這裏漂亮得多，在牆角擺着的有大孩子般高的收音機，還有是桃化，還有……」正說得口沫橫飛，說起勁來，冷不防馬遲射來了一枝冷箭道：「够了；方她大概是當了她的宣傳主任。」這句話截住了他的話頭，張子昭未免感到失望，方雄更面上紅了一塊，可是他却另有感觸的道：「你說得對，要是我當了她的宣傳主任，包管他馬上便紅起來。」馬遲也不禁微喟道：「她的口不吃香的，是爲了她不肯同流合污，她縱然長得美麗，然而任誰到這種地方花錢的朋友，願意擁舞着木美人。」張子昭也反應了輕微的感慨，然這感慨適足以加強了他對于王文燕的認識，他呆呆的想，這亭子間便沉

這屋子常有女人來的

家

（一）

莫沁

「家，每人都有一個家，我亦跟他們一樣的，有一個家。可是，別人的家庭是充滿了愉快和幸福；而自己的家庭却每日都呈着灰暗的狀態，對着自己的都是那些沉悶的面孔，仇視的眼光，咳！爲什麼我會生長在一個這樣灰暗的的家庭裏的？」她再不敢往下想了，因爲她最近患了神經衰弱和貧血症。據醫生云，她的病是因受刺激所致，並且叮囑了她，叫她凡事都要樂觀一點，無論什麼事都置之不理就得了。不然的話，她若果再如此下去，她就快要染上肺癆的了。醫生雖是如此吩咐，可是，她能够照着醫生的話做去的嗎？在她個人當然是願意如此，不過，她的環境却不容許她這樣安靜下去，因爲她是處在一個慘淡的灰暗的家庭啊！

爲了恐怕她再如此下去眞的會變成肺癆，所以我也常常勸她還是自己一個人搬出來住吧，橫豎自己每月有數十元收入，總可以够一個人的生活了。而她的回答只是沉默和搖頭，這眞使我不明白，爲什麼處在這樣的一個沒有半點愉快，沒有些兒幸福，沒有絲毫的家庭中。她都不肯跑出來住，而願意忍受那些痛苦。有時我替她憤恨起來，我會在無意中罵她一句懦怯者。而她也只有含着眼淚對我點點頭。雖然我的家庭是很快樂和幸福。但是，爲了她的悲傷，却也會常常把我打動着流起淚來。

我跟她已做了幾個月的朋友，我知道她的家庭是很寂聊的，我亦知道她爲了丈夫到別的地方去了，才搬上她的婆婆家中同住；（她告訴我這是她丈夫吩咐的，她爲了欲使丈夫安心，所以才答應回去同住。）同時，我亦知道，她的家中除了一個婆婆，幾個小姑和小叔之外，則再無別的人了，而媳婦也只有她一個人。本來，這樣一個家庭應該是很快樂才對，爲什麼竟會弄成這樣可怕，我眞的半點也不明白，有幾次，我想問問她，可是，爲了避免多事，只好把說話收回來。

黃月雲寓　香港中環大馬路何東行三階

省港澳老招牌　梁津記壽衣專家　地址：中環荷李活道一六二號　電話：三一八六一　請認明「梁津記」三字招牌庶不致誤　港創辦人梁閏之啓

華人行四樓　大新珠寶公司　買·賣　大公平交易　新計劃經營　珍珠玉器　鑽石　黃白首飾　電話叁二八二〇

徵求各華商股票　香港中區宏興行二樓：電話三〇九六四　廣州太康路一四〇號：電話一一〇九四　澳門海傍街八十一號三樓　興發公司

榮興珠寶　正價收買　古董珍珠　鑽石　玉器首飾　華人行七樓　電話：二一八一六

協成珠寶公司　收買　鑽石　玉器首飾　時錶　中西　衣服　華人行六階　電話式五〇五四

大利行珠寶公司　地址：華人行六樓　電話：二三一二八　正價收買　鑽石　玉器首飾

歐亞　老牌珠寶公司正價收買　鑽石　珠玉首飾時錶水筆　華人行七樓　電話三三二四八

忠誠珠寶公司　正價收買　鑽石首飾　珠玉　陸佑行六樓電話一八三二三

寶華珠寶公司　收買　鑽石　時錶首飾　陸佑行二樓　電話式壹〇五九

秩記珠寶公司　收買　鑽石　珠玉首飾　陸佑行四樓　電話二一八六五

大東亞珠寶行　地址：陸佑行六階　電話：二一四四二　高價收買　鑽石　首飾錶筆

風行珠寶公司　賣·買　鑽石　珍珠玉器首飾　華人行三樓　電話二零五〇叁

飛展珠寶公司　收買　珠玉鑽石首飾　陸佑行八樓　電話三〇七二七

戴文珠寶公司　高價收買　鑽石　各種首飾　時錶水筆　中西新舊　衣服皮草　華人行七樓六壹壹號房　電話九二四四〇

香島珠寶公司　★高價收買★　鑽石　珠玉首飾時錶西服　華人行二樓壹百零八號房電話：叁肆零五壹號

富生珠寶行　東亞銀行三樓　電話二四四六三　重價搜羅　鑽石　玉器首飾　時錶皮草中西衣服